



BOLETIM INFORMATIVO DO MERCADO DE TRABALHO FORMAL DE MONTES CLAROS - MG

10 de março de 2023

Realização: Prof. Ms. Rogério Martins Furtado de Souza
Coordenação: Prof. Dr. Roney Versiani Sindeaux

Situação em Janeiro de 2023

Em janeiro de 2023 o saldo na relação entre admissões e desligamentos de trabalhadores formais em Montes Claros foi positivo em 195 novos postos de trabalho.

Na análise dos registros históricos dos últimos dez anos é possível constatar que a obtenção de um resultado positivo em janeiro é habitual, porém ganha relevância por interromper a sequência de resultados negativos dos últimos três meses, decorrentes da instabilidade econômica vigente e do momento político de posse de um novo presidente. Foi um saldo inferior ao dos últimos dois anos porém melhor do que o obtido em 2019 e 2020.

O saldo positivo foi proporcionado pelo aumento de 34% no número de admissões e a queda dos desligamentos em 5,5%. No entanto deve-se considerar que o número de admissões foi abaixo dos patamares observados de fevereiro a setembro e pode ter se tratado mais de uma recomposição dos quadros de funcionários em virtude do forte desligamento ocorrido de outubro a dezembro do que de uma expansão do seu número.

No ano de 2022 o crescimento do número de trabalhadores vinculados frente a 2021 foi de 4,31% em Montes Claros, percentual superior aos obtidos nos cenários nacional (4,16%), estadual (3,47%), regional (4,08%) e regional sem Montes Claros (3,93%).

Em janeiro de 2023, o percentual de 0,20% obtido em Montes Claros é superior ao obtido pelo país (0,16%) e pelo estado (-0,02%), porém inferior do que o obtido na região (0,31%). Denota-se que o resultado da região retirando-se os números de Montes Claros é até melhor, subindo para 0,38%.

Foram admitidos 2.001 trabalhadores do sexo masculino (57,2% do total) e 1.499 (42,8%) do sexo feminino e desligados 1.923 (58,2% do total) trabalhadores do sexo masculino e 1.382 (41,8%) do sexo feminino. Embora a participação feminina no número total de trabalhadores vinculados seja menor do que a de trabalhadores masculinos (cerca de 45% do total), observa-se já a vários meses que o saldo mensal entre as admissões e os desligamentos obtido pelas mulheres vem sendo superior ao dos homens, de modo que nos últimos nove meses este represente 68,8% do saldo total obtido.

Em janeiro Ocorreram movimentações expressivas apenas no segmento das microempresas. Nos demais segmentos o saldo das movimentações foi zero em quase todas as categorias. Os setores que proporcionaram um saldo positivo foram os serviços e a construção civil. O comércio foi o setor com o saldo negativo mais expressivo.

O único perfil dos trabalhadores do sexo masculino com saldo positivo significativo no mês é constituído por trabalhadores com pelo menos o ensino médio completo e idade entre 18 e 24 anos. Observa-se que tanto nas escolaridades inferiores ao médio completo quanto na superior completo o saldo foi negativo, principalmente para profissionais com 30 anos ou mais.



Fenômeno similar aconteceu também com as trabalhadoras, observando-se um saldo positivo significativo na faixa do ensino médio completo e idade entre 18 e 24 anos. No entanto, é também expressivo o saldo obtido por tal escolaridade na faixa etária dos 30 aos 39 anos.

Os maiores desligamentos ocorreram com trabalhadoras que tinham o ensino médio incompleto, o superior incompleto e o superior completo. No caso do superior completo o saldo negativo não foi maior por ter ocorrido a substituição de trabalhadoras com 40 anos ou mais por trabalhadoras com até 39 anos.

Os trabalhadores foram contratados principalmente para atuar no setor de serviços e na construção civil, com salários entre 0,51 e 1,5 salários mínimos. Os demais setores tiveram saldo negativo, sendo o maior o setor do comércio embora que tenha tido um bom número de contratações na faixa do 1,01 a 1,5 salários mínimos. Nesse mesmo contexto observou-se que a indústria desligou um bom número de trabalhadores na faixa salarial de até 3 salários mínimos, no entanto houve 21 contratações nas faixas superiores a essa.

Já as trabalhadoras foram contratadas principalmente para atuar no setor de serviços, com salários entre 0,51 e 1,5 salários mínimos. Esse setor respondeu por quase todo o saldo positivo gerado em virtude do saldo de 196 contratações realizadas. O maior número de desligamentos ocorreu no comércio, com saldo de menos 75 postos de trabalho, na faixa salarial de até 1,5 salários mínimos, faixa que usualmente absorve a grande maioria das trabalhadoras.

Observou-se que enquanto que no sexo masculino o saldo de profissionais contratados com remuneração superior a 3 salários mínimos foi de 1, no sexo feminino este saldo foi de menos 6 trabalhadoras.

No mês as faixas etárias dos 18 aos 24 anos e dos 30 aos 39 anos obtiveram um saldo positivo expressivo enquanto que as demais faixas tiveram saldo negativo. Quanto a escolaridade, o saldo mais expressivo foi obtido pela faixa ensino médio completo. As faixas pós-graduação e até 5ª série incompleta obtiveram um pequeno saldo positivo, já as demais faixas obtiveram saldo negativo. Com relação a faixa salarial, no mês as faixas de 0,51 a 1,5 salários mínimos obtiveram um saldo positivo expressivo, enquanto que as faixas de até 0,5 salários e 1,51 a 2 salários foram os que obtiveram um saldo mais negativo.

Os desligamentos dos trabalhadores foram principalmente por “sem justa causa” (49,7%) e “a pedido” (29,1%), com números expressivos nas faixas etárias dos 18 aos 59 anos na faixa salarial de até 2 salários mínimos (sem justa causa), e dos 18 aos 49 anos e de até 1,5 salários mínimos (a pedido).

Já os desligamentos das trabalhadoras foram principalmente por “sem justa causa” (46,9%) e “a pedido” (35,2%), com números expressivos nas faixas etárias dos 18 aos 59 anos na faixa salarial de até 1,5 salários mínimos (sem justa causa), e dos 18 aos 49 anos e de até 1,5 salários mínimos (a pedido).

O salário médio pago nas admissões foi de R\$ 1.548,33, enquanto que nos desligamentos foi de R\$ 1.663,26. O movimento entre as contratações e os desligamentos proporcionou um decréscimo de cerca de R\$ 64.600,00 na massa salarial dos trabalhadores formais atuantes no município.

A atividade econômica “Atividades de Teletendimento” vem se mantendo como a mais expressiva na criação de postos de trabalho para trabalhadores de ambos os sexos, sendo responsável no mês por 730 admissões (231 do sexo masculino e 499 do sexo feminino) e 442 desligamentos (130 do sexo masculino e 312 do sexo feminino). A atividade “Construção de



Edifícios” foi a segunda com maior movimentação, respondendo por 226 admissões (sendo 218 do sexo masculino) e 218 desligamentos (214 do sexo masculino).

A atividade “Instalação e Manutenção Elétrica” foi a terceira com maior número de admissões com 108 (sendo 103 do sexo masculino) enquanto que a atividade “Construção de Estações e Redes de Distribuição de Energia Elétrica” foi a terceira com maior número de desligamentos com 121 (todos do sexo masculino). Cabe registrar que pela característica dos lançamentos pode ter ocorrido “apenas” uma procedimento burocrático de reclassificação de contas e não modificações de fato.

Na análise da evolução dos resultados ao longo dos últimos nove meses, observa-se que a faixa dos 18 aos 24 anos responde por 85% do saldo positivo enquanto que as faixas etárias dos 30 anos em diante respondem por 87% dos saldos negativos. A escolaridade ensino médio completo responde por mais de 96% do saldo positivo gerado. A faixa de 1,01 a 1,5 salários mínimos responde por mais de 75% do saldo positivo gerado. O salário médio foi de R\$ 1.496,00 para as admissões e R\$ 1.620,75 para os desligamentos. Nos últimos nove meses o saldo é negativo em cerca de 316 mil reais na massa salarial dos trabalhadores formais atuantes no município.

Nos últimos nove meses apenas as microempresas e as empresas de grande porte conseguiram manter um saldo positivo na relação entre admissões e desligamentos. As empresas de pequeno e médio porte vem mantendo saldo negativo. A indústria e a agropecuária vem mantendo um saldo negativo contínuo, sendo a indústria o maior, com o fechamento de 509 postos de trabalho.



Gráficos e Tabelas

Fonte: Ministério do Trabalho – Programa de Disseminação das estatísticas do Trabalho / CAGED e RAIS.

Observação: os dados referentes ao mês analisado foram obtidos em 10/03/23. Os dados dos meses anteriores foram atualizados pelo Ministério do Trabalho em ajustes posteriores à sua divulgação.

Gráfico 1 - Evolução do saldo mensal do emprego formal de Montes Claros de 2015 a Jan/2023.



Gráfico 2 - Evolução do número de Admissões e Desligamentos nos últimos 12 meses.



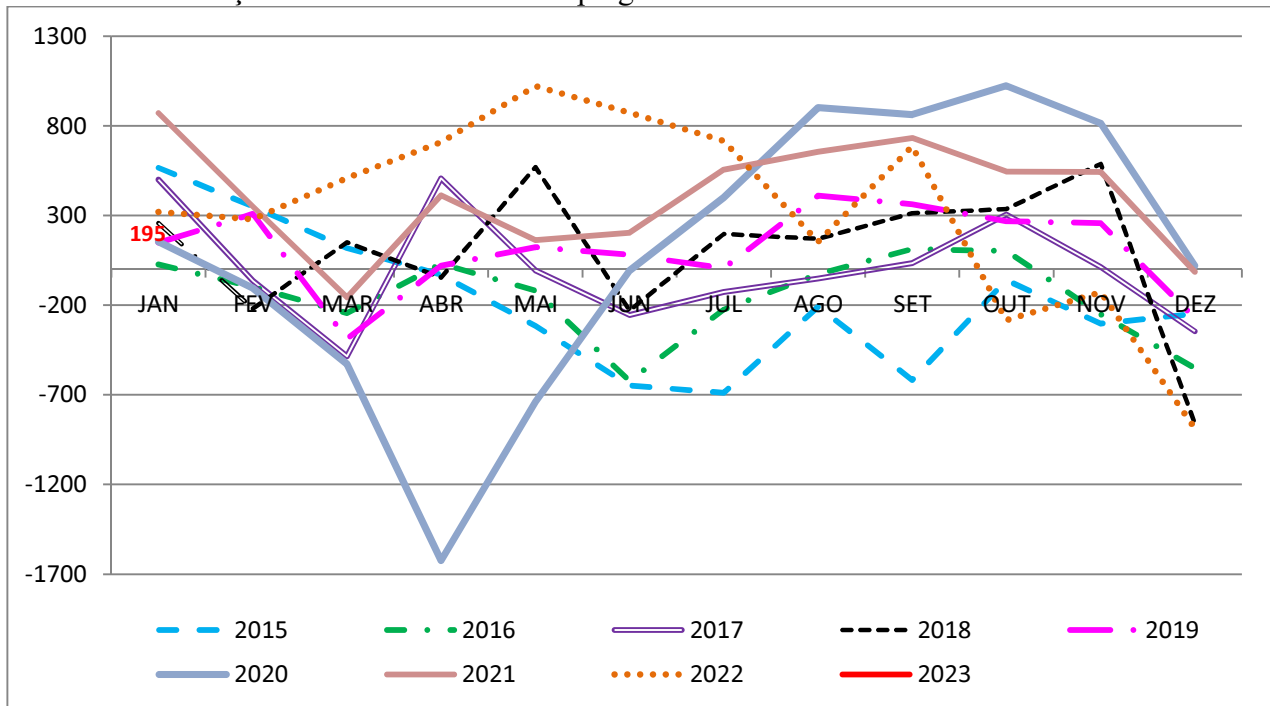

Tabela 1 – Total de trabalhadores com vínculos ativos no Brasil e em Minas Gerais e a evolução do saldo no ano do número de empregos formais.

| Ano | 2018 | 2019 | 2020 | 2021 | 2022 | 2023 | Var. % base ano anter |
|---------------------------|------------|------------|------------|------------|------------|------------|-----------------------|
| Brasil | 46.631.115 | 46.716.492 | 46.236.176 | 49.012.722 | 51.046.646 | 51.129.943 | 0,16% |
| Minas Gerais | 4.760.830 | 4.856.025 | 4.814.874 | 5.124.373 | 5.302.021 | 5.300.954 | -0,02% |
| Norte Minas | 219.129 | 222.598 | 219.639 | 236.348 | 245.974 | 246.741 | 0,31% |
| Norte Minas sem M. Claros | 132.584 | 135.160 | 131.563 | 143.417 | 149.079 | 149.651 | 0,38% |

Obs.: Os dados de 2018 a 2020 foram obtidos a partir da RAIS. Os demais foram obtidos através do CAGED.

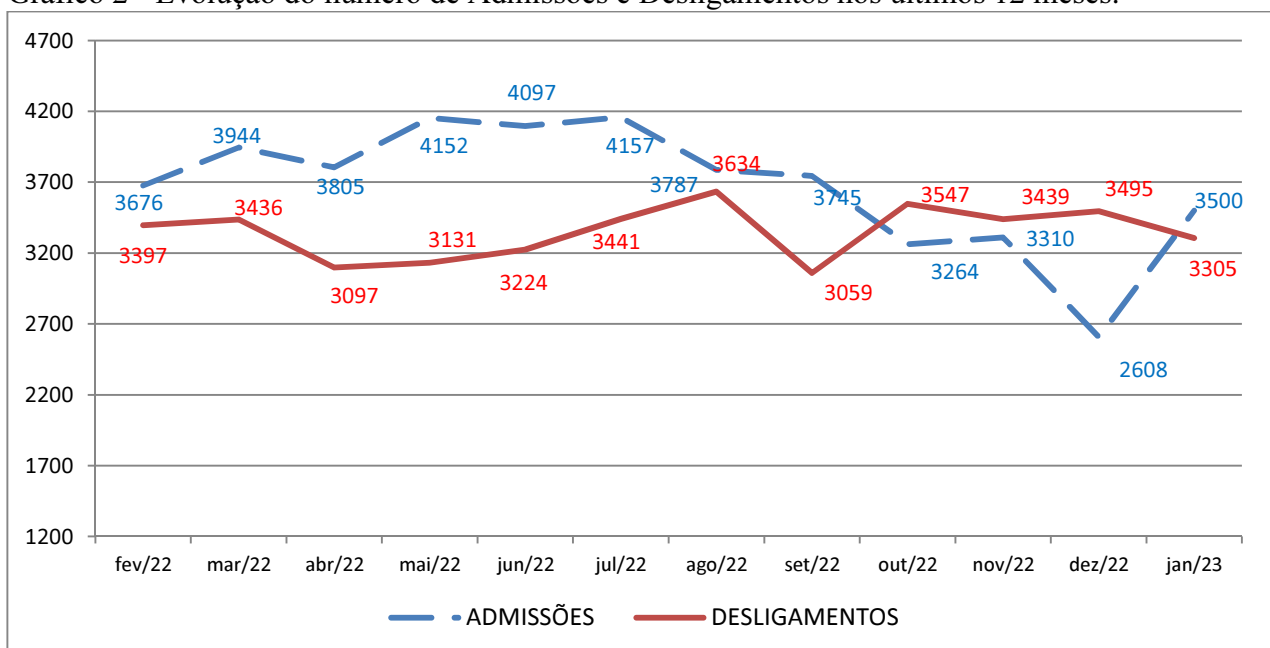
Tabela 2 – Total de trabalhadores com vínculos ativos em Montes Claros e a evolução do saldo anual do número de empregos formais.

| Ano | 2018 | 2019 | 2020 | 2021 | 2022 | 2023 |
|-----------------|--------|--------|--------|--------|--------|--------|
| Nº Vínculos: | 86.545 | 87.438 | 88.076 | 92.931 | 96.895 | 97.090 |
| Saldo anual: | 1.799 | 893 | 638 | 4.855 | 3.964 | 195 |
| Var. % ano ant. | 2,12% | 1,03% | 0,73% | 5,51% | 4,27% | 0,20% |

Obs.: Os dados de 2018 a 2020 foram obtidos a partir da RAIS. Os demais foram obtidos através do CAGED.

Tabela 3 – Saldo do emprego formal segundo o sexo do trabalhador.

| IDADE | Últimos 9 meses | Últimos 6 meses | Últimos 3 meses | Mês atual |
|---------------|-----------------|-----------------|-----------------|------------|
| Masculino | 731 | -289 | -481 | 78 |
| Feminino | 1614 | 24 | -340 | 117 |
| Não Informado | 0 | 0 | 0 | 0 |
| Total = | 2345 | -265 | -821 | 195 |

Tabela 4 – Saldo do emprego formal segundo o perfil de trabalhadores do sexo masculino x Idade x grau de instrução.

| GRAU DE INSTRUÇÃO | Até 17 | 18 a 24 | 25 a 29 | 30 a 39 | 40 a 49 | 50 a 59 | 60 a 69 | 70 ou + | TOTAL |
|---------------------|------------|------------|-----------|------------|-----------|------------|------------|----------|------------|
| Analfabeto | 0 | 1 | -2 | 1 | 4 | 1 | -2 | 0 | 3 |
| Até 5ª Incompleto | 0 | -2 | -2 | 0 | 4 | 3 | -2 | 1 | 2 |
| 5ª Completo Fund. | 0 | -2 | -3 | 2 | -3 | 1 | 0 | 0 | -5 |
| 6ª a 9ª Fundamental | -3 | -2 | -2 | -13 | -2 | 0 | -3 | 0 | -25 |
| Fundamental Comp. | -13 | -11 | 5 | -17 | -15 | -5 | -5 | 0 | -61 |
| Médio Incompleto | -23 | -5 | 3 | 3 | 6 | -7 | -2 | 0 | -25 |
| Médio Completo | 5 | 145 | 12 | 25 | 20 | 2 | -10 | -1 | 198 |
| Superior Incompleto | 0 | 17 | -2 | -10 | -2 | -3 | 0 | 0 | 0 |
| Superior Completo | 0 | 0 | 5 | -13 | 2 | -7 | -2 | 0 | -15 |
| Pós Graduação | 0 | -2 | 2 | 8 | -1 | 0 | -1 | 0 | 6 |
| Não Informado | 0 | 0 | 0 | 0 | 0 | 0 | 0 | 0 | 0 |
| Total = | -34 | 139 | 16 | -14 | 13 | -15 | -27 | 0 | 78 |



Tabela 5 – Saldo do emprego formal segundo o perfil de trabalhadores do sexo feminino x Idade x grau de instrução.

| GRAU DE INSTRUÇÃO | Até 17 | 18 a 24 | 25 a 29 | 30 a 39 | 40 a 49 | 50 a 59 | 60 a 69 | 70 ou + | TOTAL |
|---------------------|------------|------------|------------|-----------|------------|------------|-----------|----------|------------|
| Analfabeto | 0 | 0 | 0 | -1 | 2 | -1 | 0 | 0 | 0 |
| Até 5ª Incompleto | 0 | 1 | 0 | 0 | 0 | 0 | 0 | 0 | 1 |
| 5ª Completo Fund. | 0 | 0 | 0 | 0 | -2 | -2 | -2 | 0 | -6 |
| 6ª a 9ª Fundamental | -1 | 1 | -1 | 2 | -3 | 3 | 1 | 0 | 2 |
| Fundamental Comp. | -5 | 0 | -2 | 6 | 2 | 0 | 0 | 1 | 2 |
| Médio Incompleto | -20 | -14 | 1 | 2 | 1 | -3 | 0 | 0 | -33 |
| Médio Completo | 4 | 142 | -10 | 48 | 11 | -17 | -7 | 0 | 171 |
| Superior Incompleto | 0 | 6 | -14 | -6 | 1 | -2 | 0 | 0 | -15 |
| Superior Completo | 0 | 10 | 1 | 11 | -26 | -5 | -1 | 0 | -10 |
| Pós Graduação | 0 | 0 | 1 | 4 | 0 | 0 | 0 | 0 | 5 |
| Não Informado | 0 | 0 | 0 | 0 | 0 | 0 | 0 | 0 | 0 |
| Total = | -22 | 146 | -24 | 66 | -14 | -27 | -9 | 1 | 117 |

Tabela 6 – Saldo do emprego formal segundo o perfil de trabalhadores do sexo masculino x salário recebido x setor onde trabalha.

| SALÁRIO SETOR | INDÚSTRIA | CONST.CIVIL | COMÉRCIO | SERVIÇOS | AGROPEC. | TOTAL |
|---------------------|------------|-------------|------------|-----------|------------|-----------|
| ate 0,5 sal.min. | -1 | 1 | -53 | 17 | 0 | -36 |
| 0,51 a 1 sal.min. | -19 | 51 | -12 | 57 | 8 | 85 |
| 1,01 a 1,5 sal.min. | -4 | 22 | 49 | 27 | -15 | 79 |
| 1,51 a 2 sal.min. | -5 | -25 | -8 | -7 | -10 | -55 |
| 2,01 a 3 sal.min. | -1 | 8 | 1 | -5 | 1 | 4 |
| 3,01 a 4 sal.min. | 11 | -1 | 0 | -6 | -1 | 3 |
| 4,01 a 5 sal.min. | 1 | 0 | -2 | -10 | 1 | -10 |
| 5,51 a 7 sal.min. | 3 | -1 | 0 | -1 | 0 | 1 |
| 7,01 a 10 sal.min. | 4 | 0 | 0 | -2 | 0 | 2 |
| 10,01 a 15 sal.min. | 1 | 1 | 0 | 0 | 0 | 2 |
| 15,01 a 20 sal.min. | -1 | 0 | 0 | -1 | 0 | -2 |
| Mais de 20 sal.min. | 0 | 0 | 0 | 0 | 0 | 0 |
| Não Informado | 1 | 2 | 3 | -1 | 0 | 5 |
| Total = | -10 | 58 | -22 | 68 | -16 | 78 |



Tabela 7 – Saldo do emprego formal segundo o perfil de trabalhadores do sexo feminino x salário recebido x setor onde trabalha

| SALÁRIO SETOR | INDÚSTRIA | CONST.CIVIL | COMÉRCIO | SERVIÇOS | AGROPEC. | TOTAL |
|---------------------|------------|-------------|------------|------------|-----------|------------|
| ate 0,5 sal.min. | 0 | 1 | -39 | 12 | -1 | -27 |
| 0,51 a 1 sal.min. | -17 | 7 | -16 | 151 | 5 | 130 |
| 1,01 a 1,5 sal.min. | -5 | 3 | -21 | 65 | -4 | 38 |
| 1,51 a 2 sal.min. | -1 | 0 | -1 | -5 | -2 | -9 |
| 2,01 a 3 sal.min. | -1 | -1 | 1 | -8 | 0 | -9 |
| 3,01 a 4 sal.min. | 8 | 1 | 2 | -7 | 0 | 4 |
| 4,01 a 5 sal.min. | -2 | 0 | 0 | -1 | 0 | -3 |
| 5,51 a 7 sal.min. | 4 | -1 | 0 | -3 | 0 | 0 |
| 7,01 a 10 sal.min. | -1 | 0 | 0 | 0 | 0 | -1 |
| 10,01 a 15 sal.min. | 1 | 0 | -1 | 0 | 0 | 0 |
| 15,01 a 20 sal.min. | 0 | 0 | 0 | 0 | 0 | 0 |
| Mais de 20 sal.min. | 0 | 0 | 0 | -2 | 0 | -2 |
| Não Informado | 2 | 0 | 0 | -6 | 0 | -4 |
| Total = | -12 | 10 | -75 | 196 | -2 | 117 |

Tabela 8 – Saldo do emprego formal segundo o perfil de trabalhadores do sexo masculino x porte da empresa x setor onde trabalha

| Nº Trabalhadores | INDÚSTRIA | CONST.CIVIL | COMÉRCIO | SERVIÇOS | AGROPEC. | TOTAL |
|------------------|------------|-------------|------------|-----------|------------|-----------|
| Nenhum | -9 | 63 | -21 | 72 | -26 | 79 |
| De_1_a_4 | 0 | 0 | 0 | 0 | 0 | 0 |
| De_5_a_9 | 0 | 0 | 0 | -1 | 0 | -1 |
| De_10_a_19 | 0 | 0 | -1 | 0 | 0 | -1 |
| De_20_a_49 | -1 | 1 | 0 | 0 | 0 | 0 |
| De_50_a_99 | 0 | 0 | 0 | 0 | -1 | -1 |
| De_100_a_249 | 0 | 0 | 0 | 0 | 0 | 0 |
| De_250_a_499 | 0 | 0 | 0 | 0 | 0 | 0 |
| De_500_a_999 | 0 | 0 | 0 | 0 | 0 | 0 |
| 1000_ou_mais | 0 | 0 | 0 | 0 | 0 | 0 |
| Não Informado | 0 | -6 | 0 | -3 | 11 | 2 |
| Total = | -10 | 58 | -22 | 68 | -16 | 78 |



Tabela 9 – Saldo do emprego formal segundo o perfil de trabalhadores do sexo feminino x porte da empresa x setor onde trabalha

| Nº Trabalhadores | INDÚSTRIA | CONST.CIVIL | COMÉRCIO | SERVIÇOS | AGROPEC. | TOTAL |
|------------------|------------|-------------|------------|------------|-----------|------------|
| Nenhum | -12 | 10 | -75 | 200 | -3 | 120 |
| De_1_a_4 | 0 | 0 | 0 | 0 | 0 | 0 |
| De_5_a_9 | 0 | 0 | 0 | 0 | 0 | 0 |
| De_10_a_19 | 0 | 0 | 0 | 0 | 0 | 0 |
| De_20_a_49 | 0 | 0 | 0 | 0 | 0 | 0 |
| De_50_a_99 | 0 | 0 | 0 | 0 | 0 | 0 |
| De_100_a_249 | 0 | 0 | 0 | 0 | 0 | 0 |
| De_250_a_499 | 0 | 0 | 0 | 0 | 0 | 0 |
| De_500_a_999 | 0 | 0 | 0 | 0 | 0 | 0 |
| 1000_ou_mais | 0 | 0 | 0 | 0 | 0 | 0 |
| Não Informado | 0 | 0 | 0 | -4 | 1 | -3 |
| Total = | -12 | 10 | -75 | 196 | -2 | 117 |

Tabela 10 – Saldo do emprego formal segundo a idade do trabalhador.

| IDADE | Últimos 9 meses | Últimos 6 meses | Últimos 3 meses | Mês atual |
|--------------|-----------------|-----------------|-----------------|------------|
| ate 17 anos | -66 | -26 | -54 | -56 |
| 18 a 24 anos | 2434 | 915 | 368 | 285 |
| 25 a 29 anos | 429 | -88 | -141 | -8 |
| 30 a 39 anos | -113 | -449 | -425 | 52 |
| 40 a 49 anos | -71 | -260 | -275 | -1 |
| 50 a 59 anos | -83 | -193 | -186 | -42 |
| 60 a 69 anos | -191 | -169 | -98 | -36 |
| 70 ou + anos | -8 | -9 | -6 | 1 |
| Total = | 2345 | -265 | -821 | 195 |

Tabela 11 – Saldo do emprego formal segundo o grau de instrução do trabalhador.

| GRAU DE INSTRUÇÃO | Últimos 9 meses | Últimos 6 meses | Últimos 3 meses | Mês atual |
|---------------------|-----------------|-----------------|-----------------|------------|
| Analfabeto | 19 | 0 | 1 | 3 |
| Até 5ª Incompleto | -8 | -33 | -1 | 3 |
| 5ª Completo Fund. | -17 | -19 | -26 | -11 |
| 6ª a 9ª Fundamental | -6 | -63 | -102 | -23 |
| Fundamental Comp. | -5 | -100 | -132 | -59 |
| Médio Incompleto | -211 | -158 | -133 | -58 |
| Médio Completo | 2694 | 428 | 20 | 369 |
| Superior Incompleto | 75 | 9 | -30 | -15 |
| Superior Completo | -160 | -270 | -312 | -25 |
| Pós-Graduação | -36 | -59 | -106 | 11 |
| Total = | 2345 | -265 | -821 | 195 |



Tabela 12 – Saldo do emprego formal segundo o salário recebido pelo trabalhador.

| SALÁRIO | Últimos 9 meses | Últimos 6 meses | Últimos 3 meses | Mês atual |
|---------------------|-----------------|-----------------|-----------------|------------|
| ate 0,5 sal.min. | -186 | -133 | -86 | -63 |
| 0,51 a 1 sal.min. | 736 | -356 | -171 | 215 |
| 1,01 a 1,5 sal.min. | 2348 | 889 | 53 | 117 |
| 1,51 a 2 sal.min. | -194 | -328 | -311 | -64 |
| 2,01 a 3 sal.min. | -266 | -260 | -205 | -5 |
| 3,01 a 4 sal.min. | 16 | 5 | -9 | 7 |
| 4,01 a 5 sal.min. | -14 | -18 | -34 | -13 |
| 5,51 a 7 sal.min. | -20 | -19 | -11 | 1 |
| 7,01 a 10 sal.min. | -3 | -1 | -7 | 1 |
| 10,01 a 15 sal.min. | -6 | -2 | -4 | 2 |
| 15,01 a 20 sal.min. | -10 | -4 | -4 | -2 |
| Mais de 20 sal.min. | -11 | -4 | -8 | -2 |
| não classificados | -45 | -34 | -24 | 1 |
| Total = | 2345 | -265 | -821 | 195 |

Tabela 13 – Saldo do emprego formal segundo a raça/cor do trabalhador.

| Nº de Trabalhadores | Últimos 9 meses | Últimos 6 meses | Últimos 3 meses | Mês atual |
|---------------------|-----------------|-----------------|-----------------|------------|
| Branca | -113 | -267 | -237 | -59 |
| Preta | 218 | 1 | -69 | 1 |
| Parda | 629 | -502 | -606 | 18 |
| Amarela | -19 | -36 | -43 | -9 |
| Indígena | -35 | -25 | -16 | -8 |
| Não informada | 1693 | 582 | 162 | 256 |
| Não Identificado | -9 | -3 | -2 | 0 |
| Total = | 2345 | -265 | -821 | 195 |

Tabela 14 – Saldo do emprego formal segundo o tamanho da empresa onde trabalha.

| Nº de Trabalhadores | Últimos 9 meses | Últimos 6 meses | Últimos 3 meses | Mês atual |
|---------------------|-----------------|-----------------|-----------------|------------|
| até 4 Trab. | 2585 | 1355 | 430 | 199 |
| de 5 a 9 trab. | -242 | -134 | 2 | -1 |
| de 10 a 19 trab. | -1 | -11 | -25 | -1 |
| de 20 a 49 trab. | -203 | -175 | -187 | 0 |
| de 50 a 99 trab. | -292 | -234 | -96 | -1 |
| de 100 a 249 trab. | -148 | -302 | -167 | 0 |
| de 250 a 499 trab. | 133 | 29 | -173 | 0 |
| de 500 a 999 trab. | -202 | -117 | -98 | 0 |
| 1000 ou mais trab. | 688 | -688 | -502 | 0 |
| Não Identificado | 27 | 12 | -5 | -1 |
| Total = | 2345 | -265 | -821 | 195 |



Tabela 15 – Renda média das admissões e desligamentos.

| Renda Média | Últimos 9 meses | Últimos 6 meses | Últimos 3 meses | Mês atual |
|---------------------|-----------------|-----------------|-----------------|-----------|
| Admissões Masc. | 1.544,32 | 1.574,40 | 1.580,30 | 1.610,59 |
| Admissões Fem. | 1.435,19 | 1.470,00 | 1.451,58 | 1.465,07 |
| Desligamentos Masc. | 1.609,65 | 1.592,85 | 1.642,75 | 1.623,98 |
| Desligamentos Fem. | 1.629,49 | 1.718,40 | 2.011,00 | 1.718,29 |
| Admissões Total | 1.496,00 | 1.529,93 | 1.525,27 | 1.548,33 |
| Desligamentos Total | 1.620,75 | 1.650,92 | 1.807,69 | 1.663,26 |

Tabela 16 – Massa salarial das admissões e desligamentos.

| Valor em R\$ | Últimos 9 meses | Últimos 6 meses | Últimos 3 meses | Mês atual |
|---------------|-----------------|-----------------|-----------------|--------------|
| Admissões | 48.247.197,38 | 30.692.540,62 | 14.235.308,78 | 5.374.265,03 |
| Desligamentos | 48.563.132,50 | 33.498.167,71 | 18.338.257,25 | 5.438.862,38 |

Tabela 17 – Saldo do emprego formal segundo o setor econômico onde trabalha.

| SETOR | Últimos 9 meses | Últimos 6 meses | Últimos 3 meses | Mês atual |
|------------------|-----------------|-----------------|-----------------|------------|
| INDÚSTRIA | -509 | -540 | -365 | -22 |
| CONSTRUÇÃO CIVIL | 365 | 101 | -33 | 68 |
| COMÉRCIO | 828 | 391 | 166 | -97 |
| SERVIÇOS | 1698 | -212 | -587 | 264 |
| AGROPECUÁRIA | -37 | -5 | -2 | -18 |
| Total = | 2345 | -265 | -821 | 195 |

Tabela 18 – Atividades econômicas que mais realizaram admissões no mês.

| | Atividade Econômica | Quant. |
|----------------|---|--------|
| Sexo Masculino | Atividades de Teleatendimento | 231 |
| | Construção de Edifícios | 218 |
| | Instalação e Manutenção Elétrica | 103 |
| | Serviços de Engenharia | 65 |
| | Serviços Combinados para Apoio a Edifícios, Exceto Condomínios Prediais | 40 |
| Sexo Feminino | Atividades de Teleatendimento | 499 |
| | Comércio Varejista de Artigos do Vestuário e Acessórios | 52 |
| | Atividades de Atendimento Hospitalar, Exceto Pronto-Socorro e Unidades para Atendimento a Urgências | 49 |
| | Comércio Varejista de Produtos Farmacêuticos, sem Manipulação de Fórmulas | 37 |
| | Lanchonetes, Casas de Chá, de Sucos e Similares | 31 |
| Ambos os sexos | Atividades de Teleatendimento | 730 |
| | Construção de Edifícios | 226 |
| | Instalação e Manutenção Elétrica | 108 |
| | Serviços de Engenharia | 68 |
| | Atividades de Atendimento Hospitalar, Exceto Pronto-Socorro e Unidades para Atendimento a Urgências | 68 |



Tabela 19 – Atividades econômicas que mais realizaram desligamentos no mês.

| | Atividade Econômica | Quant. |
|----------------|--|--------|
| Sexo Masculino | Construção de Edifícios | 214 |
| | Atividades de Teleatendimento | 130 |
| | Construção de Estações e Redes de Distribuição de Energia Elétrica | 121 |
| | Transporte Rodoviário de Carga, Exceto Produtos Perigosos e Mudanças, Intermunicipal, Interestadual | 58 |
| | Serviços de Engenharia | 55 |
| Sexo Feminino | Atividades de Teleatendimento | 312 |
| | Comércio Varejista de Artigos do Vestuário e Acessórios | 59 |
| | Atividades de Atendimento Hospitalar, Exceto Pronto-Socorro e Unidades para Atendimento a Urgências | 51 |
| | Comércio Varejista de Produtos Farmacêuticos, sem Manipulação de Fórmulas | 43 |
| | Comércio Varejista de Mercadorias em Geral, com Predominância de Produtos Alimentícios - Hipermercados | 32 |
| Ambos os sexos | Atividades de Teleatendimento | 442 |
| | Construção de Edifícios | 218 |
| | Construção de Estações e Redes de Distribuição de Energia Elétrica | 121 |
| | Comércio Varejista de Mercadorias em Geral, com Predominância de Produtos Alimentícios - Supermercados | 74 |
| | Comércio Varejista de Artigos do Vestuário e Acessórios | 74 |

Tabela 20 – Justificativas para o desligamento dos trabalhadores do sexo masculino x idade.

| Justificativa | Até 17 | 18 a 24 | 25 a 29 | 30 a 39 | 40 a 49 | 50 a 59 | 60 a 69 | 70 ou + | TOTAL |
|------------------|-----------|------------|------------|------------|------------|------------|-----------|----------|-------------|
| Sem justa causa | 3 | 188 | 182 | 304 | 174 | 76 | 29 | 0 | 956 |
| Com justa causa | 0 | 12 | 7 | 5 | 2 | 2 | 0 | 0 | 28 |
| Culpa Reciproca. | 0 | 0 | 0 | 0 | 0 | 0 | 0 | 0 | 0 |
| A pedido | 3 | 178 | 127 | 147 | 68 | 26 | 9 | 1 | 559 |
| Termino Contrato | 48 | 89 | 41 | 51 | 23 | 10 | 5 | 0 | 267 |
| Aposentadoria. | 0 | 1 | 0 | 0 | 0 | 0 | 0 | 0 | 1 |
| Morte | 0 | 0 | 0 | 0 | 0 | 1 | 1 | 0 | 2 |
| Transferência | 0 | 0 | 0 | 0 | 0 | 0 | 0 | 0 | 0 |
| Por Acordo | 0 | 7 | 25 | 49 | 21 | 6 | 0 | 0 | 108 |
| Ignorado | 0 | 1 | 0 | 0 | 0 | 0 | 1 | 0 | 2 |
| Não Identificado | | | | | | | | | 0 |
| Total = | 54 | 476 | 382 | 556 | 288 | 121 | 45 | 1 | 1923 |



Tabela 21 – Justificativas para o desligamento das trabalhadoras do sexo feminino x idade

| Justificativa | Até 17 | 18 a 24 | 25 a 29 | 30 a 39 | 40 a 49 | 50 a 59 | 60 a 69 | 70 ou + | TOTAL |
|------------------|-----------|------------|------------|------------|------------|-----------|-----------|----------|-------------|
| Sem justa causa | 1 | 160 | 142 | 172 | 123 | 41 | 9 | 0 | 648 |
| Com justa causa | 1 | 14 | 1 | 2 | 2 | 0 | 0 | 0 | 20 |
| Culpa Reciproca. | 0 | 0 | 0 | 0 | 0 | 0 | 0 | 0 | 0 |
| A pedido | 0 | 186 | 110 | 110 | 58 | 21 | 2 | 0 | 487 |
| Termino Contrato | 33 | 97 | 29 | 36 | 17 | 6 | 0 | 0 | 218 |
| Aposentadoria. | 0 | 0 | 0 | 0 | 1 | 0 | 0 | 0 | 1 |
| Morte | 0 | 0 | 0 | 1 | 0 | 0 | 0 | 0 | 1 |
| Transferência | 0 | 0 | 0 | 0 | 0 | 0 | 0 | 0 | 0 |
| Por Acordo | 0 | 2 | 1 | 2 | 0 | 0 | 0 | 0 | 5 |
| Ignorado | 0 | 0 | 0 | 0 | 0 | 2 | 0 | 0 | 2 |
| Não Identificado | | | | | | | | | 0 |
| Total = | 35 | 459 | 283 | 323 | 201 | 70 | 11 | 0 | 1382 |

Tabela 22 – Justificativas para o desligamento dos trabalhadores do sexo masculino x remuneração.

| Justificativa | Até 1 SM | 1,01 a 1,5 SM | 1,51 a 2 SM | 2,01 a 3 SM | 3,01 a 5 SM | 5,01 a 10 SM | 10,01 a 15 SM | Mais de 15 SM | TOTAL |
|------------------|------------|---------------|-------------|-------------|-------------|--------------|---------------|---------------|-------------|
| Sem justa causa | 294 | 477 | 120 | 36 | 17 | 3 | 1 | 0 | 948 |
| Com justa causa | 18 | 7 | 2 | 0 | 0 | 0 | 0 | 0 | 27 |
| Culpa Reciproca. | 0 | 0 | 0 | 0 | 0 | 0 | 0 | 0 | 0 |
| A pedido | 232 | 256 | 37 | 12 | 15 | 1 | 0 | 2 | 555 |
| Termino Contrato | 131 | 108 | 22 | 3 | 1 | 0 | 0 | 0 | 265 |
| Aposentadoria. | 0 | 1 | 0 | 0 | 0 | 0 | 0 | 0 | 1 |
| Morte | 0 | 1 | 0 | 1 | 0 | 0 | 0 | 0 | 2 |
| Transferência | 0 | 0 | 0 | 0 | 0 | 0 | 0 | 0 | 0 |
| Por Acordo | 20 | 82 | 2 | 2 | 0 | 1 | 0 | 0 | 107 |
| Ignorado | 1 | 1 | 0 | 0 | 0 | 0 | 0 | 0 | 2 |
| Não Identificado | | | | | | | | | 16 |
| Total = | 696 | 933 | 183 | 54 | 33 | 5 | 1 | 2 | 1923 |



Tabela 23 – Justificativas para o desligamento das trabalhadoras do sexo feminino x remuneração.

| Justificativa | Até 1 SM | 1,01 a 1,5 SM | 1,51 a 2 SM | 2,01 a 3 SM | 3,01 a 5 SM | 5,01 a 10 SM | 10,01 a 15 SM | Mais de 15 SM | TOTAL |
|------------------|------------|---------------|-------------|-------------|-------------|--------------|---------------|---------------|-------------|
| Sem justa causa | 284 | 273 | 38 | 21 | 17 | 4 | 1 | 2 | 640 |
| Com justa causa | 12 | 6 | 0 | 1 | 0 | 0 | 0 | 0 | 19 |
| Culpa Reciproca. | 0 | 0 | 0 | 0 | 0 | 0 | 0 | 0 | 0 |
| A pedido | 291 | 163 | 15 | 6 | 4 | 3 | 0 | 0 | 482 |
| Termino Contrato | 144 | 62 | 2 | 1 | 2 | 0 | 0 | 0 | 211 |
| Aposentadoria. | 0 | 0 | 0 | 1 | 0 | 0 | 0 | 0 | 1 |
| Morte | 0 | 1 | 0 | 0 | 0 | 0 | 0 | 0 | 1 |
| Transferência | 0 | 0 | 0 | 0 | 0 | 0 | 0 | 0 | 0 |
| Por Acordo | 2 | 2 | 0 | 0 | 1 | 0 | 0 | 0 | 5 |
| Ignorado | 0 | 2 | 0 | 0 | 0 | 0 | 0 | 0 | 2 |
| Não Identificado | | | | | | | | | 21 |
| Total = | 733 | 509 | 55 | 30 | 24 | 7 | 1 | 2 | 1382 |

Realização:



OTNM

Apoio:

